

人の笑顔によろこび感じ、「自分から」

校長 安村 俊輔

新年度が始まり、ひと月が経ちます。4月に入学した1年生も、幼稚園や保育園とは違う「学校」という環境に少しずつ慣れてきて、元気にあいさつをしたり笑顔でお話したりする姿が見られるようになってきました。そのような姿を目にすると、子供たちの順応性の高さに羨ましささえ感じます。

さて、そのような中、4月23日に6年生において「全国学力・学習状況調査」を実施しました。これは、全国の児童生徒の学力や学習状況を把握、分析して教育の改善に役立てることを目的としています。また、学校における児童生徒への指導の充実や学習状況の改善などに役立てる目的も兼ね備えています。調査問題は、子供たちの日常のシチュエーションなどをもとにしたものが出題されており、単なる知識や技能のみならず、何を根拠にしてどのように考えるのかといった問題解決的な力や情報活用などの力を測るものになっています。さらに、この調査に関して

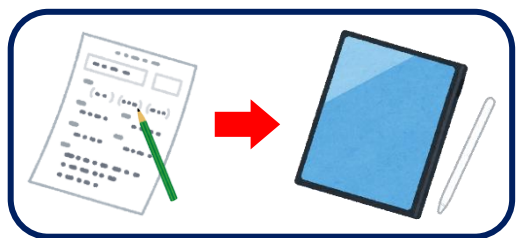

特にニュースになっていたのは、問題用紙を見て解答用紙に記述する筆記での実施は今回が最後で、来年度からは一人1台のタブレット端末を使ってオンライン形式で実施されるということです。いかがでしょう。時代の流れなのかもしれませんが、これからの時代を生きていく子供たちにとって、パソコンなどのデジタル機器を使いこなす能力や、生活と結び付けて自身で解決策を見出していく力が不可欠なのだと改めて実感させられるのではないのでしょうか。

一方で、アナログもやはり大切です。そのことを実感する出来事があったので、ご紹介させていただきます。

先日、地域にお住まいの方からお手紙をいただきました。可愛らしい切手の貼り付けられたその封書、「何が書いてあるのだろう」とちょっぴりドキドキしながら開けてみると、下鴨小学校の卒業生で御年84歳の方からの心温まるお手紙でした。読み進めると、「町内の回覧で届いた『学校だより』『下鴨』の3月号の内容とご自身の「今」との重なりを感じたことや、毎号楽しみに読んでいたということが書かれていました。さらには、卒業して70年以上経つ今でも毎年同窓会が開かれており、「6年ほ組」のクラス会もあって、その当日は、「あっという間にタイムマシンに乗り、下小の子供にもどることができる」とのことです。

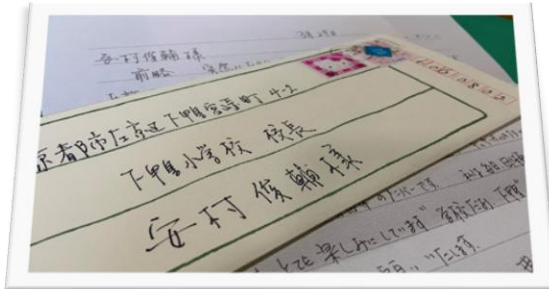

だからこそ、「(今の子供たちにとって)楽しいことがいっぱいある“下小時代”にしてほしい」と綴られていました。

このお手紙を拝読し、下鴨小学校の存在の大きさ、下鴨教育を担う責務の重さを改めて感じました。それだけでなく、自筆のお手紙の温かみや書かれている文章の麗しさ、私に思いを伝えようとしてくださったこの方の溢れる優しさに、嬉しさが込み上げてきました。

これまで、学校だよりの私のつたない文章を読んでくださった保護者や地域の方々から、共感のお言葉などをいただくことが時折ありました。中には、この文章を別の紙に視写して下さっているという方もおられて、恐縮至極です。私の思いを受け止めるだけに留まらず、今回のお手紙をはじめ直接お声を掛けて下さったり感想を伝えて下さったりしたその行為、つまり、「思いを伝えよう」と行動に移して下さったことに対して、心からありがたく思うと共に、これからも「頑張ろう」と思える大きなエネルギーをいただきました。

時代は確かに変わり、社会で求められる力は変化してきています。学校の役割も、昔とは異なってきている部分が多々あります。それはそれで大切なことに違いはありません。しかし、「どんなときによろこびを感じるのか」「何に幸せを感じるのか」と問われると、みなさんはどのように答えられるでしょうか。答えはもちろん一つではないでしょうが、その中には、「自分の言動によって相手が笑顔になること」という答えもきっとあるでしょう。「自分の言動が相手の笑顔に」。これは、いつの時代も「幸せ」「よろこび」を実感できる要素だと思います。それは、入学したての子供であろうが様々な経験を積んだ大人であろうが、年齢に関係なくすべての世代にわたって共通のこととして。

本校も、今年度の「育成をめざす資質・能力」を自主性、積極性、判断力、発信力、行動力などを含めての「自分から」と掲げました。「自分から」人とつながろうとする姿、「自分から」相手のために力を尽くす姿、「自分から」学びを組み立てようとする姿、「自分から」声を上げみんなを牽引する姿…。

お手紙をくださった本校の大先輩や私にお声掛けくださった方々のように、「自分から」行動を起こせる子供たちに。そして、デジタルの時代であっても、時としてアナログも選択できる潤いある豊かな心をもった子供たちに。

皆様方には、引き続き本校教育を温かく見守り、応援いただきますようよろしくお願いいたします。

(この場を借りまして、お手紙をいただきました送り主様にお礼を申し上げます。ありがとうございました。)

5月の予定

日 曜	行 事	保健行事	まなび	PTA・学校運営協議会
1 金	家庭訪問 4時間授業・完全下校 こどもの日献立	視力検査2年		
2 土				
3 日	憲法記念日			
4 月	みどりの日			
5 火	こどもの日			
6 水	休日			
7 木		視力検査1年	○	
8 金	1・2年校外学習(植物園・雨天2日予備日)	聴力検査5年		
9 土				
10 日				
11 月	朝会 口座振替日 5時間授業	聴力検査3年		
12 火	1年生を迎える会② 御蔭祭	聴力検査2年	○	
13 水	4年社会見学(浄水場) 教職員研修のため5時間授業完全下校	心電図検査1年	○	
14 木	避難訓練 教職員研修のため5時間授業完全下校	検尿	○	
15 金	3年葵祭見学 学校安全日	検尿 聴力検査1年		
16 土				
17 日				
18 月	委員会活動	耳鼻科検診		グリーンクラブ
19 火	6年歌舞伎鑑賞教室		○	
20 水	新体カテスト(雨天順延) 代表委員会		○	お話の会
21 木		眼科検診	○	
22 金	スキルアップDAY5時間授業・完全下校 1・2年生校外学習予備日			
23 土				
24 日				
25 月	クラブ活動	アタマジラミ検査		
26 火	フレンドリー顔合せ 3年社会見学(京都タワー)		○	朝の読み聞かせ低学年
27 水		内科検診なずな・1年・2年・4年	○	
28 木	5年1組授業研究・5年1組以外給食後下校		○	朝の読み聞かせ中学年
29 金				朝の読み聞かせ高学年・ なずな学級
30 土				
31 日				

※今後、変更することもあります。ご了承ください。

授業参観・懇談会

4月22日(水)は、今年度初めての授業参観・懇談会でした。多数ご参観いただきありがとうございました。どの学年の児童も、新しい学年や新しいクラスで生き生きと学習している様子をご参観いただけたのではないのでしょうか。保護者の皆様にはお忙しい中、ご来校いただきありがとうございました。これからも保護者の方々としっかりと連携を取りながら、子どもたちにとってよりよい下鴨小学校を目指して取り組んでいきたいと思ひます。ご理解、ご協力をよろしくお願いしします。



なかよし池噴水完成!

昨年度の5年生が、総合的な学習の時間に、環境学習の一環として地域の方のご協力のもと、自分たちの学校環境をよりよくする目的でなかよし池の壁をきれいにしたり、噴水づくりに取り組んだりしました。これからももっと子どもたちの憩いの場として利用してくれることと思ひます。

お誘い

下鴨小学校運営協議会環境委員会「グリーンクラブ」は、学校とPTA・地域のみなさんで小学校西側の花壇を整え、草花を育てる活動をしています。「学校を美しく、地域のつながりをあたたかく」という趣旨で取り組んでおります。予定表に記載している「グリーンクラブ」の予定のある日(基本的には毎月第1・第3月曜日)に保護者の皆様、地域の皆様、ぜひお越しいただけるとありがたいです。

お知らせ

なかよし池に設置されている「太陽の動き観察台」(昭和50年度卒業記念)は、長年活用させていただいておりましたが、経年劣化のためブロックが剥がれ落ちてきました。卒業記念ということもあり大変心苦しいのですが、児童の安全上、やむを得ずこの度撤去させていただきたいと思ひます。どうぞご理解のほどよろしくお願いしします。



お知らせ・お願い

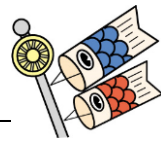

- 4月23日(木)に6年生を対象に全国学力・学習状況調査が行われました。今年度は、国語と算数の2教科の調査を実施し、別の日にタブレットを使って児童質問調査が行われました。学校で行ういつものテストとは少し違う様式のため緊張している子もいましたが、どの子もしっかりと問題を読み、最後まで粘り強く頑張っている様子がうかがえました。
個人の調査結果につきましては、わかり次第お子たちを通じてお知らせいたします。問題用紙は持ち帰っていますので個々に振返りなどにご活用ください。
- 5月より口座振替を行います。振替日は毎月10日となります。10日が休日の場合は多少日時が前後しますのでご了承ください。5月は11日(月)になります。事前の入金や確認をどうぞよろしくお願いいたします。
- 学校周辺は駐車禁止となっています。また、場所によっては駐停車禁止の区域もあります。近隣の住民の皆様大変ご迷惑となりますので、学校への車でのご来校はくれぐれもご遠慮いただきますようお願いいたします。
- 5月8日(金)に、1年生と2年生の校外学習として植物園へ行きます。植物園では、2年生が1年生を案内してオリエンテーリングをします。詳細は、学年からのお知らせをご確認ください。
- 5月13日(水)に、4年生は、浄水場の見学へ行きます。詳細は、学年からのおたよりをご確認ください。
- 5月13日(水)は、教職員研修会のため、5時間授業・完全下校となります。
- 5月15日(金)は、葵祭です。毎年、本校3年生も社会科の学習で見学に行きます。この日は、下校時に道が大変混雑します。また、時間帯によっては、下鴨本通りを渡るのに時間がかかることがあります。学校でも下校時の安全について児童に指導しますが、ご家庭でもお子たちに気を付けるようにお話しください。
- 今年度も、基本的に第4金曜日が、教職員全市研修会(スキルアップ DAY)です。そのため、この日は、5時間授業・完全下校となります。教職員もこれまで以上に研修を行い、日ごろの学習指導に生かしていきたいと思っておりますので、ご協力をよろしくお願いいたします。
- 今年度もお話の会の皆様による「朝の読み聞かせ」や「お話の会」が開催されます。いろいろな本に親しむことができる楽しい会です。なお、放課後残って「お話の会」に参加される際は、お子達と参加することを約束しておいてください。出席の有無の確認方法については、後日連絡があります。

6月の予定



- | | |
|-----------------------|----------------------------|
| 1日(月)朝会 委員会活動 グリーンクラブ | 17日(水)選書会 |
| 2日(火)5年わくわく Work Land | 18日(木) 歯科検診4・5・6年 |
| 3日(水)お話の会 | 2年2組・4年2組・5年2組研究授業 |
| 4日(木)~5日(金)6年修学旅行 | 授業クラス以外給食後下校 |
| 8日(月)プール清掃(6年生・教職員) | 22日(月)クラブ活動 |
| 9日(火)プール清掃予備日 | 23日(火)フレンドリー遊び |
| 再検尿 | 24日(水)4年・6年科学センター学習 |
| 育成学級なかよしになろうね会 | 26日(金)全市スキルアップ DAY(教職員研修日) |
| 10日(水)4年モノづくりの殿堂・工房学習 | 全校5時間授業・完全下校 |
| 口座振替日 | 30日(火)4年社会見学 |
| 低学年・なずな学級水慣れ開始 | (京都市南部クリーンセンターさすてな京都) |
| 内科検診3・5・6年 | |
| 12日(金) 歯科検診なずな1・2・3年 | |
| 15日(月)学校安全日 グリーンクラブ | |
| 16日(火)水泳学習開始 | |



*予定ですので変更する場合があります。